



Relazione sulla Gestione Rendiconto 2021

Comune di Gaglianico

Il rendiconto della gestione costituisce il documento conclusivo del processo di programmazione iniziato con l'approvazione del Documento unico di programmazione D.U.P. e del bilancio di previsione.

La programmazione di inizio esercizio viene quindi confrontata con i risultati raggiunti per fornire le valutazioni in ordine all'efficacia ed efficienza delle azioni adottate durante l'esercizio trascorso.

In base all'art. 228, comma 1 del Decreto Legislativo 267/2000 *“Il conto del bilancio dimostra i risultati finali della gestione rispetto alle autorizzazioni contenute nel primo esercizio considerato nel bilancio di previsione”* e in base all'art. 151, comma 6 del Decreto Legislativo 267/2000 *“Al rendiconto è allegata una relazione della Giunta sulla gestione che esprime le valutazioni di efficacia dell'azione condotta sulla base dei risultati conseguiti”*.

Nella relazione al rendiconto vengono pertanto esposti i risultati raggiunti, utilizzando le risorse di competenza, indicando il grado di realizzazione dei programmi e cercando di dare le spiegazioni dei risultati contabili e gestionali conseguiti, mettendo in evidenza le variazioni intervenute rispetto ai dati di previsione.

Il rendiconto 2021 è redatto secondo lo schema D.Lgs. 118/2011 e, a partire dal 1° gennaio 2018, è stata introdotta la contabilità economico-patrimoniale per la rilevazione unitaria dei fatti gestionali sia sotto il profilo finanziario che sotto il profilo economico-patrimoniale.

CARATTERISTICHE FISICHE E SOCIALI DEL TERRITORIO COMUNALE

Gaglianico è un comune caratterizzato da una piccola superficie territoriale sulla quale è insediata una popolazione di 3752 abitanti (al 31.12.2021), quasi tutta raccolta attorno al centro del paese. L'andamento demografico ha registrato un sensibile calo negli ultimi quattro, cinque anni.

Sul territorio comunale sono insediate numerose aziende operanti nel settore terziario e commerciale.

La limitata superficie territoriale ha determinato un concentrarsi delle abitazioni attorno al nucleo centrale del comune e delle frazioni Savagnasco e Pralino.

Nel Comune sono presenti tutte le istituzioni scolastiche facenti capo al ciclo della scuola dell'obbligo (primaria e secondaria di primo grado) oltre alla scuola per l'infanzia e altre istituzioni di natura sociale quali l'asilo nido, un centro incontri per anziani e una residenza per anziani affidata in concessione alla Cooperativa Sociale Onlus Anteo.

Per quanto riguarda i servizi pubblici, acquedotto e fognatura e raccolta rifiuti, in passato gestiti direttamente dal comune, si evidenzia il passaggio dei primi due totalmente alla gestione dell'ATO (Autorità Territoriale di Ambito) e quindi, alla fuoriuscita degli stessi dall'ambito della contabilità comunale, mentre, a partire dall'anno 2016, è stata affidata alla società a totale partecipazione pubblica Seab S.p.A. la gestione della raccolta puntuale, trasporto rifiuti urbani, differenziati e servizi connessi e, conseguentemente, l'incasso della relativa tariffa (affidamento in house providing).

A partire dal 2014 il comune di Gaglianico ha conferito ad I.R.I.S. – Consorzio Intercomunale Servizi Socio Assistenziali, la gestione dei servizi socio-assistenziali.

Altri servizi sono dati in concessione amministrativa o in appalto come il servizio di distribuzione del gas o il servizio di illuminazione votiva nel cimitero. La gestione di tali servizi si riflette, in modo particolare, sulle risorse necessarie per assicurare un ordinato svolgimento della vita civile e per il mantenimento in stato efficiente delle strutture esistenti, ricercando, altresì il miglioramento e il potenziamento di quelle più carenti.

In merito alle società, o altri organismi, partecipati si precisa che l'Ente non possiede quote di partecipazione in aziende speciali, istituzioni, società di capitale quotate, né gestisce Ipab. Possiede invece, alla data del 31.12.2020, delle quote di minoranza delle società di capitale, non quotate, di seguito specificate:

Denominazione	Capitale sociale o Patrimonio dotazione	Patrimonio netto della società al 31 dicembre 2020	Quota di partecipazione dell'Ente (%)
ATAP S.P.A.	13.025.314,00	24.336.796,00	0,48
ATL BIELLA VALSESIA VERCELLI SCRL - ex A.T.L. Azienda Turistica Locale del Biellese	400.000,00	394.318,00	0,12
CORDAR S.P.A. BIELLA SERVIZI	2.999.912,00	40.324.155,00	2,80
S.E.A.B. SOCIETA' ECOLOGICA AREA BIELLESE S.P.A.	200.000,00	1.177.792,00	2,05
SO.RI.SO SRL	57.000,00	88.336,00	10,53

Si evidenzia che alla fine del 2019 si è concluso il processo di fusione tra ATL del Biellese e ATL Valsesia Vercelli addivenendo alla nuova società ATL BIELLA VALSESIA VERCELLI SCRL C.F./P.IVA 02702400025 con sede per Biella in P.zza Vittorio Veneto n. 3.

Il capitale sociale della società derivante dalla fusione per unione delle preesistenti società - ATL del Biellese e ATL Valsesia Vercelli – è pari ad euro 400.000,00 e la quota base della partecipazione è stata ridotta ad euro 1,00. La quota detenuta dal comune di Gaglianico risulta essere pari ad euro 464,00, ovvero lo 0,12%.

ANALISI DELLA GESTIONE FINANZIARIA DELL'ANNO 2021

Il Bilancio di previsione 2021-2023 è stato approvato con deliberazione del Consiglio comunale n. 10 in data 10.03.2021, esecutiva ai sensi di legge.

Successivamente a tale atto sono state apportate al bilancio di previsione le variazioni risultanti dai seguenti atti:

- ⇒ Deliberazione C.C. n. 11 del 10.03.2021;
- ⇒ Deliberazione G.C. n. 34 del 29.03.2021 (variazione di cassa);
- ⇒ Deliberazione G.C. n. 43 del 12.05.2021, ratificata dal C.C. con atto n. 34 del 12.05.2021
- ⇒ Deliberazione C.C. n. 48 del 28.07.2021 con la quale è stata approvata la variazione di assestamento generale comprendente il controllo della salvaguardia degli equilibri di bilancio 2021-2023;
- ⇒ Deliberazione G.C. n. 72 del 28.07.2021, ratificata dal C.C. con atto n. 54 del 24.09.2021
- ⇒ Deliberazione C.C. n. 55 del 24.09.2021;
- ⇒ Deliberazione C.C. n. 67 del 30.11.2021.

Nel Corso del 2021 non sono stati effettuati i seguenti prelievi dal Fondo di Riserva e dal Fondo di Riserva di Cassa.

Utilizzo Avanzo di Amministrazione

Va qui rilevato che, nel corso del 2021, è stato applicato al bilancio di previsione A.A. per complessivi euro 929.808,63 come meglio di seguito specificato:

- Quota vincolata:	€.	130.793,00
- Quota destinata ad investimenti:	€.	0,00
- Quota accantonata:	€	0,00
- Quota confluita nei fondi liberi:	€.	799.015,63

Salvaguardia equilibri di bilancio e debiti fuori bilancio

Va rilevato che la salvaguardia degli equilibri di bilancio di cui all'art.193 del D.Lgs. 267/2000 è stata effettuata con deliberazione del Consiglio Comunale n. 48 del 28.07.2021;

Nel corso dell'esercizio 2021 non è stato necessario riconoscere debiti fuori bilancio e non risultano debiti fuori bilancio da riconoscere alla data di presentazione dello schema di rendiconto.

Riaccertamento ordinario Residui

Si dà atto che con deliberazione di Giunta Comunale n. 55 del 11.04.2022 si è proceduto al riaccertamento ordinario dei residui attivi e passivi ai sensi del punto 9.1 dell'allegato 4.2 al D.Lgs. 118/2011 procedendo all'eliminazione di quelli cui non corrispondeva al 31.12.2021 una obbligazione giuridica perfezionata o una definitiva inesigibilità e provvedendo ad indicare gli esercizi nei quali l'obbligazione sarebbe divenuta esigibile, nei casi di obbligazione giuridica perfezionata ma non scaduta al 31.12.2021, applicando i criteri individuati nel principio applicato della contabilità finanziaria.

A seguito dell'operazione di riaccertamento ordinario dei residui sono state determinate, altresì, le quote di avanzo vincolato secondo le diverse tipologie previste dalla norma di legge.

Nel dettaglio si rileva che le quote di avanzo vincolato risultanti dall'operazione di riaccertamento ordinario dei residui, parte competenza e parte residui, risultano le seguenti:

Parte accantonata	
- Fondo crediti di dubbia esigibilità al 31/12/2021	€. 838.264,20
- Fondo anticipazioni liquidità	€. 0,00
- Fondo perdite società partecipate	€. 36.300,00
- Fondo contenzioso	€. 10.000,00

- Altri accantonamenti	€.	280.523,21
------------------------	----	------------

Parte vincolata:

- Vincoli derivanti da leggi e dai principi contabili	€.	120.173,15
- Vincoli derivanti da trasferimenti	€.	110.088,52
- Vincoli derivanti dalla contrazione di mutui	€.	0,00
- Vincoli formalmente attribuiti dall'Ente	€.	65.000,00
- Altri vincoli	€.	0,00

Parte destinata agli investimenti:

- Totale parte destinata agli investimenti	€.	47.775,93
--	----	-----------

In relazione alla composizione dei vincoli a valere sull'avanzo, si rimanda alla situazione finale risultante dopo il riaccertamento ordinario dei residui a cui va sommata la situazione al 1.1.2021 aggiornata con le movimentazioni fatte nel corso del 2021 di cui ai punti seguenti effettuato ai fini della predisposizione del rendiconto 2021.

LA GESTIONE DI COMPETENZA

La gestione di Competenza dell'esercizio 2021 può essere sinteticamente rappresentata dal seguente prospetto:

QUADRO GENERALE RIASSUNTIVO					
ENTRATE	ACCERTAMENTI	INCASSI	SPESE	IMPEGNI	PAGAMENTI
Fondo di cassa all'inizio dell'esercizio		1.839.089,85			
Utilizzo avanzo di amministrazione	799.015,63		Disavanzo di amministrazione	0,00	
			Disavanzo derivante da debito autorizzato e non contratto ripianato con accensione di prestiti	0,00	
Fondo pluriennale vincolato di parte corrente	54.046,53				
Fondo pluriennale vincolato in c/capitale	106.636,27				
Fondo pluriennale vincolato per incremento di attività finanziarie	0,00				
Titolo 1 Entrate correnti	2.392.537,97	2.105.241,53	Titolo 1 Spese correnti	2.635.197,72	2.266.780,57
			fondo pluriennale vincolato	50.094,88	
Titolo 2 Trasferimenti correnti	249.069,21	161.352,24			
Titolo 3 Entrate tributarie	627.968,89	361.802,69	Titolo 2 Spese c/capitale	1.326.816,83	527.420,01
			fondo pluriennale vincolato	0,00	
Titolo 4 Entrate c/capitale	509.504,61	304.445,74	Titolo 3 Spese incremento attività finanziarie	0,00	0,00
			fondo pluriennale vincolato	0,00	
Titolo 5 Entrate riduzione attività finanziarie	0,00	0,00			
Totale entrate finali	3.779.080,68	2.932.842,20	Totale spese finali	4.012.109,43	2.794.200,58
Titolo 6 Accensione prestiti	0,00	0,00	Titolo 4 Rimborso prestiti	270.659,16	268.459,16
			Fondo anticipazioni di liquidità	0,00	
Titolo 7 Anticipazioni	0,00	0,00	Titolo 5 Anticipazioni	0,00	0,00
Titolo 9 Entrate c/terzi	517.291,55	399.740,08	Titolo 7 Spese c/terzi	517.291,55	368.199,72
Totale entrate dell'esercizio	4.296.372,23	3.332.582,28	Totale spese dell'esercizio	4.800.060,14	3.430.859,46
TOTALE COMPLESSIVO ENTRATE	5.256.070,66	5.171.672,13	TOTALE COMPLESSIVO SPESE	4.800.060,14	3.430.859,46
DISAVANZO DELL'ESERCIZIO	0,00		AVANZO COMPETENZA/FONDO CASSA	456.010,52	1.740.812,67
TOTALE A PAREGGIO	5.256.070,66	5.171.672,13	TOTALE A PAREGGIO	5.256.070,66	5.171.672,13

Accertamenti

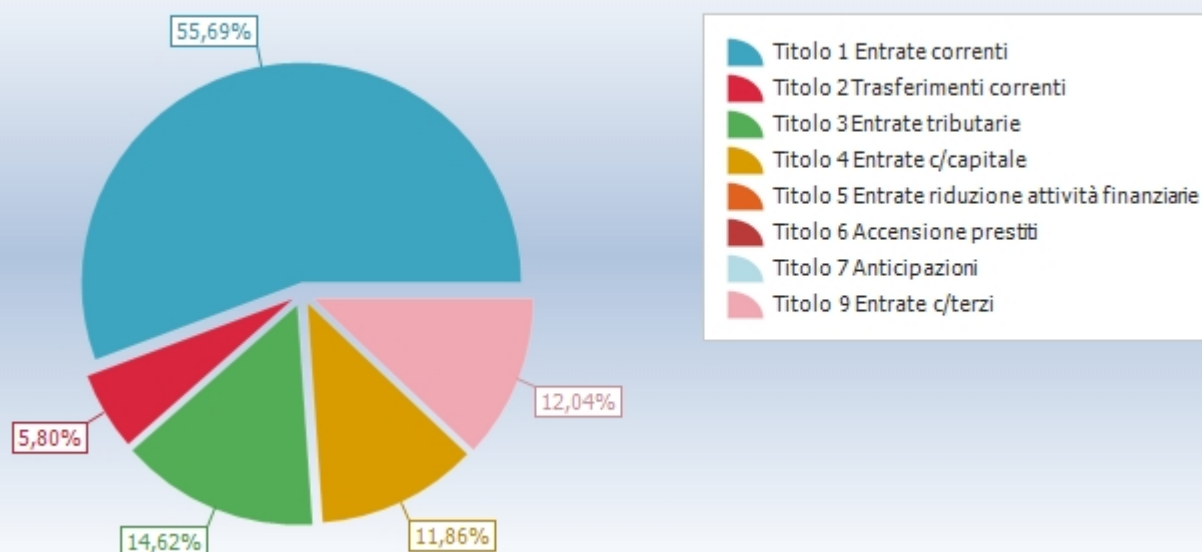

Impegni

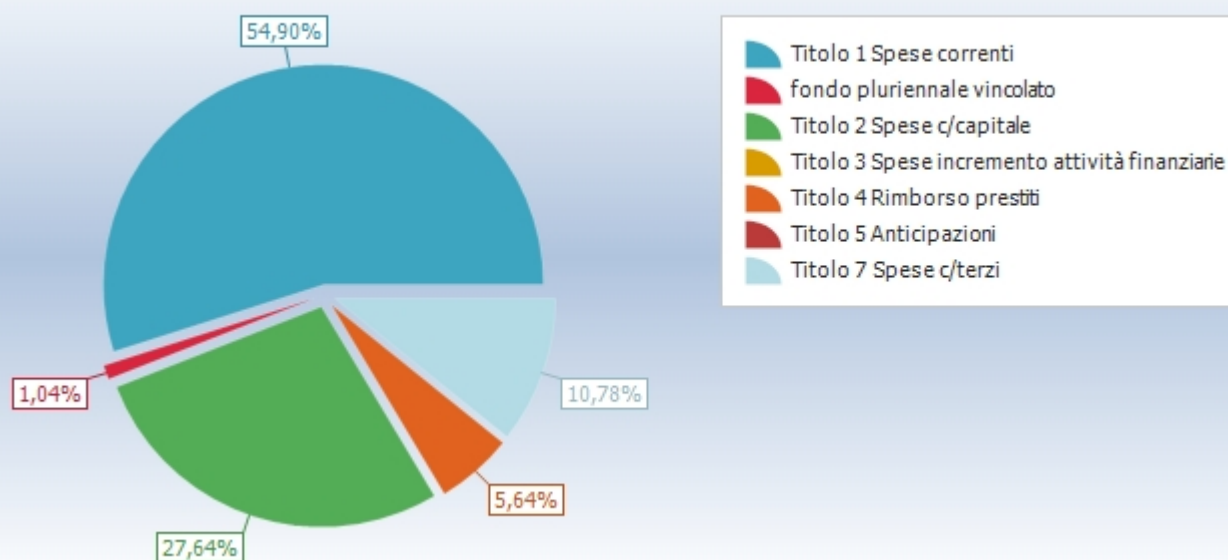

EQUILIBRI DI BILANCIO

EQUILIBRIO ECONOMICO - FINANZIARIO			COMPETENZA (accertamenti e impegni)
A) Fondo pluriennale vincolato per spese correnti iscritto in entrata	(+)		54.046,53
AA) Recupero disavanzo di amministrazione esercizio precedente	(-)		0,00
B) Entrate Titoli 1.00 - 2.00 - 3.00	(+)		3.269.576,07

<i>di cui per estinzione anticipata di prestiti</i>		0,00
C) Entrate Titolo 4.02.06 - Contributi agli investimenti direttamente destinati al rimborso dei prestiti da amministrazioni pubbliche	(+)	0,00
D) Spese Titolo 1.00 - Spese correnti	(-)	2.635.197,72
- di cui spese correnti non ricorrenti finanziate con utilizzo del risultato di amministrazione	(-)	0,00
<i>D1) Fondo pluriennale vincolato di parte corrente (di spesa)</i>	(-)	50.094,88
E) Spese Titolo 2.04 - Altri trasferimenti in conto capitale	(-)	0,00
E1) Fondo pluriennale vincolato di spesa - titolo 2.04 Altri trasferimenti in conto capitale	(-)	0,00
F1) Spese Titolo 4.00 - Quote di capitale amm.to dei mutui e prestiti obbligazionari	(-)	270.659,16
<i>di cui per estinzione anticipata di prestiti</i>		0,00
<i>F2) Fondo anticipazioni di liquidità</i>	(-)	0,00
G) Somma finale (G=A-AA+B+C-D-D1-D2-E-E1-F1-F2)		367.670,84
H) Utilizzo avanzo di amministrazione per spese correnti e per rimborso prestiti	(+)	104.293,00
<i>di cui per estinzione anticipata di prestiti</i>		0,00
I) Entrate di parte capitale destinate a spese correnti in base a specifiche disposizioni di legge o dei principi contabili	(+)	29.740,84
<i>di cui per estinzione anticipata di prestiti</i>		0,00
L) Entrate di parte corrente destinate a spese di investimento in base a specifiche disposizioni di legge o dei principi contabili	(-)	0,00
M) Entrate da accensione di prestiti destinate a estinzione anticipata dei prestiti	(+)	0,00
01) RISULTATO DI COMPETENZA DI PARTE CORRENTE (01=G+H+I-L+M)		501.704,68
- Risorse accantonate di parte corrente stanziare nel bilancio dell'esercizio N	(-)	231.768,13
- Risorse vincolate di parte corrente nel bilancio	(-)	54.924,18
02) EQUILIBRIO DI BILANCIO DI PARTE CORRENTE		215.012,37
- Variazione accantonamenti di parte corrente effettuata in sede di rendiconto (+/-)	(-)	22.378,88
03) EQUILIBRIO COMPLESSIVO DI PARTE CORRENTE		192.633,49
P) Utilizzo avanzo di amministrazione per spese di investimento	(+)	694.722,63
Q) Fondo pluriennale vincolato per spese in conto capitale iscritto in entrata	(+)	106.636,27
R) Entrate Titoli 4.00-5.00-6.00	(+)	509.504,61
C) Entrate Titolo 4.02.06 - Contributi agli investimenti direttamente destinati al rimborso dei prestiti da amministrazioni pubbliche	(-)	0,00
I) Entrate di parte capitale destinate a spese correnti in base a specifiche disposizioni di legge o dei principi contabili	(-)	29.740,84
S1) Entrate Titolo 5.02 per Riscossione crediti di breve termine	(-)	0,00
S2) Entrate Titolo 5.03 per Riscossione crediti di medio-lungo termine	(-)	0,00
T) Entrate Titolo 5.04 relative a Altre entrate per riduzioni di attività finanziaria	(-)	0,00
L) Entrate di parte corrente destinate a spese di investimento in base a specifiche disposizioni di legge o dei principi contabili	(+)	0,00
M) Entrate da accensione di prestiti destinate a estinzione anticipata dei prestiti	(-)	0,00
U) Spese Titolo 2.00 - Spese in conto capitale	(-)	1.326.816,83
U1) Fondo pluriennale vincolato in c/capitale (di spesa)	(-)	0,00

V) Spese Titolo 3.01 per Acquisizioni di attività finanziarie	(-)	0,00
E) Spese Titolo 2.04 - Altri trasferimenti in conto capitale	(+)	0,00
E1) Fondo pluriennale vincolato di spesa - titolo 2.04 Altri trasferimenti in conto capitale	(+)	0,00
Z1) RISULTATO DI COMPETENZA IN C/CAPITALE (Z1=P+Q+R-C-I-S1-S2-T+L-M-U-U1-U2-V+E+E1)		-45.694,16
- Risorse accantonate in c/capitale stanziare nel bilancio dell'esercizio N	(-)	0,00
- Risorse vincolate in c/capitale nel bilancio	(-)	0,00
Z/2) EQUILIBRIO DI BILANCIO IN C/CAPITALE		-45.694,16
- Variazione accantonamenti in c/capitale effettuata in sede di rendiconto (+/-)	(-)	0,00
Z3) EQUILIBRIO COMPLESSIVO IN CAPITALE		-45.694,16
S1) Entrate Titolo 5.02 per Riscossione crediti di breve termine	(+)	0,00
S2) Entrate Titolo 5.03 per Riscossione crediti di medio-lungo termine	(+)	0,00
T) Entrate Titolo 5.04 relative a Altre entrate per riduzioni di attività finanziaria	(+)	0,00
X1) Spese Titolo 3.02 per Concessione crediti di breve termine	(-)	0,00
X2) Spese Titolo 3.03 per Concessione crediti di medio-lungo termine	(-)	0,00
Y) Spese Titolo 3.04 per Altre spese per acquisizioni di attività finanziarie	(-)	0,00
W1) RISULTATO DI COMPETENZA (W/1 = O1+Z1+S1+S2+T-X1-X2-Y)		456.010,52
- Risorse accantonate stanziare nel bilancio dell'esercizio N	(-)	231.768,13
- Risorse vincolate nel bilancio	(-)	54.924,18
W2/EQUILIBRIO DI BILANCIO		169.318,21
- Variazione accantonamenti effettuata in sede di rendiconto	(-)	22.378,88
W3/EQUILIBRIO COMPLESSIVO		146.939,33
O1) Risultato di competenza di parte corrente		501.704,68
Utilizzo risultato di amministrazione per il finanziamento di spese correnti ricorrenti e al rimborso di prestiti al netto del Fondo anticipazione di liquidità (H)	(-)	104.293,00
Entrate non ricorrenti che non hanno dato copertura a impegni	(-)	0,00
- Risorse accantonate di parte corrente stanziare nel bilancio dell'esercizio N (1)	(-)	231.768,13
- Variazione accantonamenti di parte corrente effettuata in sede di rendiconto (+/-) (2)	(-)	22.378,88
- Risorse vincolate di parte corrente nel bilancio (3)	(-)	54.924,18
Equilibrio di parte corrente ai fini della copertura degli investimenti pluriennali		88.340,49

Riepilogo Titoli SPESE						
Macroaggregato	Somme stanziare	Impegnato		Pagato		Residui passivi
		Impegni	%	Mandati	%	
1. Spese correnti <i>di cui fondo pluriennale vincolato</i>	3.346.075,45 50.094,88	2.635.197,72	79,95	1.815.587,13	68,90	819.610,59

2. Spese in conto capitale	4.271.078,90	1.326.816,83	31,07	359.731,88	27,11	967.084,95
4. Rimborso Prestiti	277.742,13	270.659,16	97,45	268.459,16	99,19	2.200,00
5. Chiusura Anticipazioni ricevute da istituto tesoriere/cassiere	500.000,00	0,00	0,00	0,00	0,00	0,00
7. Uscite per conto terzi e partite di giro	1.207.200,00	517.291,55	42,85	356.507,79	68,92	160.783,76
Totale	9.602.096,48	4.749.965,26	49,73	2.800.285,96	58,95	1.949.679,30

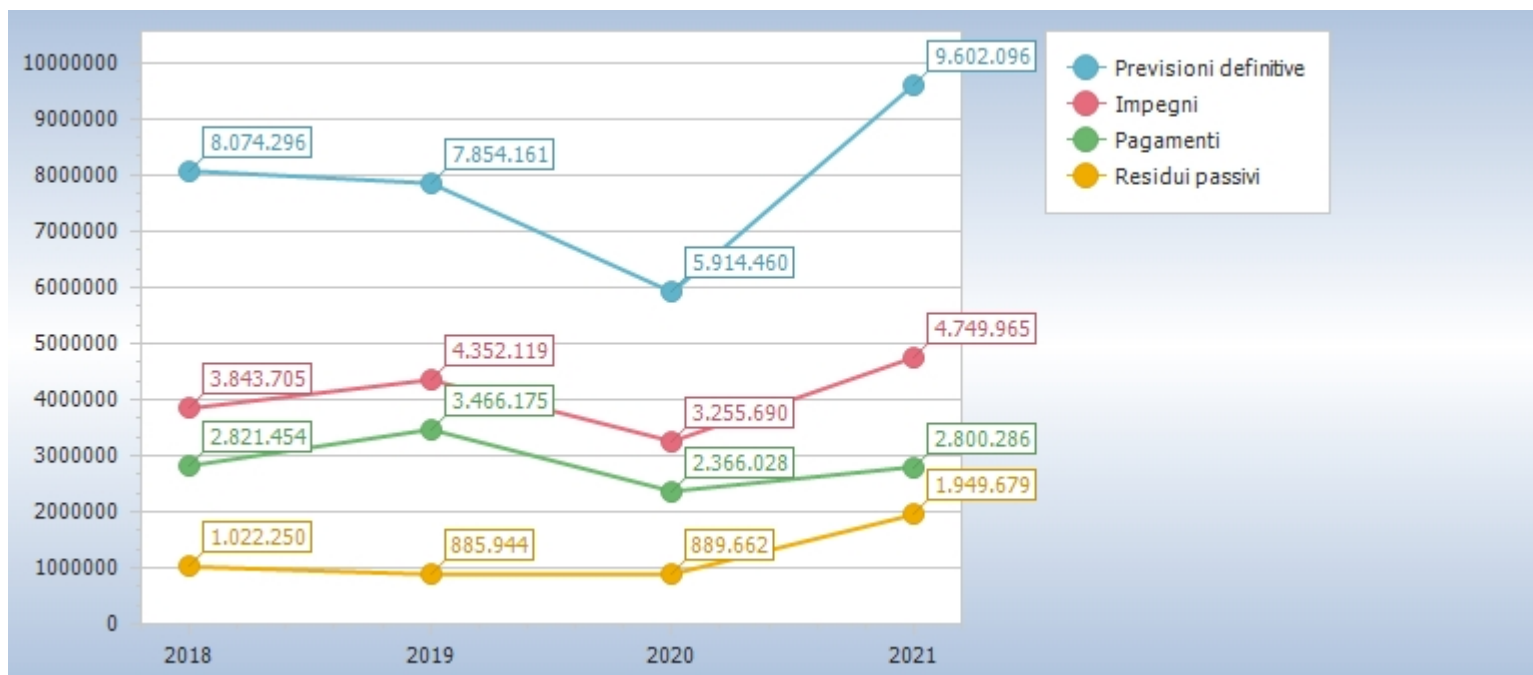

Riepilogo missioni						
Missione	Somme stanziare	Impegnato		Pagato		Residui passivi
		Impegni	%	Pagamenti	%	
01 Servizi istituzionali, generali e di gestione <i>di cui fondo pluriennale vincolato</i>	3.069.622,25 42.260,20	1.351.414,94	44,64	883.505,30	65,38	467.909,64
03 Ordine pubblico e sicurezza <i>di cui fondo pluriennale vincolato</i>	196.954,76 4.503,38	171.996,94	89,37	159.856,10	92,94	12.140,84
04 Istruzione e diritto allo studio	1.109.374,57	265.839,39	23,96	104.524,14	39,32	161.315,25
05 Tutela e valorizzazione dei beni e attivita' culturali	20.252,44	13.840,12	68,34	5.930,48	42,85	7.909,64
06 Politiche giovanili, sport e tempo libero	415.478,36	122.489,61	29,48	52.978,84	43,25	69.510,77
07 Turismo	1.200,00	0,00	0,00	0,00	0,00	0,00
08 Assetto del territorio ed edilizia abitativa	14.141,92	8.100,40	57,28	3.833,96	47,33	4.266,44
09 Sviluppo sostenibile e tutela del territorio e dell'ambiente	474.486,94	447.602,44	94,33	157.131,00	35,11	290.471,44
10 Trasporti e diritto alla mobilita' <i>di cui fondo pluriennale vincolato</i>	649.670,59 258,00	629.700,40	96,96	138.374,67	21,97	491.325,73
11 Soccorso civile	23.000,00	9.752,80	42,40	2.248,80	23,06	7.504,00
12 Diritti sociali, politiche sociali e famiglia <i>di cui fondo pluriennale vincolato</i>	1.319.811,73 3.073,30	923.832,17	70,16	658.420,87	71,27	265.411,30
13 Tutela della salute	13.500,00	8.381,12	62,08	291,82	3,48	8.089,30

14 Sviluppo economico e competitività	39.258,22	3.716,39	9,47	3.069,00	82,58	647,39
15 Politiche per il lavoro e la formazione professionale	2.500,00	0,00	0,00	0,00	0,00	0,00
17 Energia e diversificazione delle fonti energetiche	8.000,00	5.347,83	66,85	5.154,03	96,38	193,80
20 Fondi e accantonamenti	259.902,57	0,00	0,00	0,00	0,00	0,00
50 Debito pubblico	277.742,13	270.659,16	97,45	268.459,16	99,19	2.200,00
60 Anticipazioni finanziarie	500.000,00	0,00	0,00	0,00	0,00	0,00
99 Servizi per conto terzi	1.207.200,00	517.291,55	42,85	356.507,79	68,92	160.783,76
Totale	9.602.096,48	4.749.965,26	49,73	2.800.285,96	58,95	1.949.679,30



Missione	Titolo 1	Titolo 2	Titolo 3	Titolo 4	Titolo 5
1 Servizi istituzionali, generali e di gestione	914.165,15	437.249,79	0,00	0,00	0,00
3 Ordine pubblico e sicurezza	171.873,11	123,83	0,00	0,00	0,00
4 Istruzione e diritto allo studio	206.640,67	59.198,72	0,00	0,00	0,00
5 Tutela e valorizzazione dei beni e attivita' culturali	13.840,12	0,00	0,00	0,00	0,00
6 Politiche giovanili, sport e tempo libero	92.560,57	29.929,04	0,00	0,00	0,00
7 Turismo	0,00	0,00	0,00	0,00	0,00
8 Assetto del territorio ed edilizia abitativa	1.312,22	6.788,18	0,00	0,00	0,00
9 Sviluppo sostenibile e tutela del territorio e dell'ambiente	172.723,10	274.879,34	0,00	0,00	0,00
10 Trasporti e diritto alla mobilita'	230.082,81	399.617,59	0,00	0,00	0,00
11 Soccorso civile	9.752,80	0,00	0,00	0,00	0,00
12 Diritti sociali, politiche sociali e famiglia	804.801,83	119.030,34	0,00	0,00	0,00
13 Tutela della salute	8.381,12	0,00	0,00	0,00	0,00
14 Sviluppo economico e competitivita'	3.716,39	0,00	0,00	0,00	0,00
15 Politiche per il lavoro e la formazione professionale	0,00	0,00	0,00	0,00	0,00
17 Energia e diversificazione delle fonti energetiche	5.347,83	0,00	0,00	0,00	0,00
20 Fondi e accantonamenti	0,00	0,00	0,00	0,00	0,00
50 Debito pubblico	0,00	0,00	0,00	270.659,16	0,00
60 Anticipazioni finanziarie	0,00	0,00	0,00	0,00	0,00
99 Servizi per conto terzi	0,00	0,00	0,00	0,00	0,00
Totale	2.635.197,72	1.326.816,83	0,00	270.659,16	0,00

Riepilogo Titoli ENTRATE

Tipologia	Somme stanziare	Accertato		Incassato		Residui attivi
		Accertamenti	%	Reversali	%	
0. Avanzo di amministrazione/Utilizzo fondo pluriennale vincolato	959.698,43	959.698,43	100,00	0,00	0,00	0,00
1. Entrate correnti di natura tributaria, contributiva e perequativa	2.231.985,97	2.392.537,97	107,19	2.024.895,79	84,63	367.642,18
2. Trasferimenti correnti	293.736,56	249.069,21	84,79	161.140,24	64,70	87.928,97
3. Entrate extratributarie	983.155,52	627.968,89	63,87	279.128,97	44,45	348.839,92
4. Entrate in conto capitale	3.426.320,00	509.504,61	14,87	225.812,85	44,32	283.691,76
5. Entrate da riduzione di attivita' finanziarie	0,00	0,00	0,00	0,00	0,00	0,00
6. Accensione Prestiti	0,00	0,00	0,00	0,00	0,00	0,00
7. Anticipazioni da istituto tesoriere/cassiere	500.000,00	0,00	0,00	0,00	0,00	0,00

9. Entrate per conto terzi e partite di giro	1.207.200,00	517.291,55	42,85	399.573,11	77,24	117.718,44
Totale	9.602.096,48	5.256.070,66	54,74	3.090.550,96	58,80	1.205.821,27

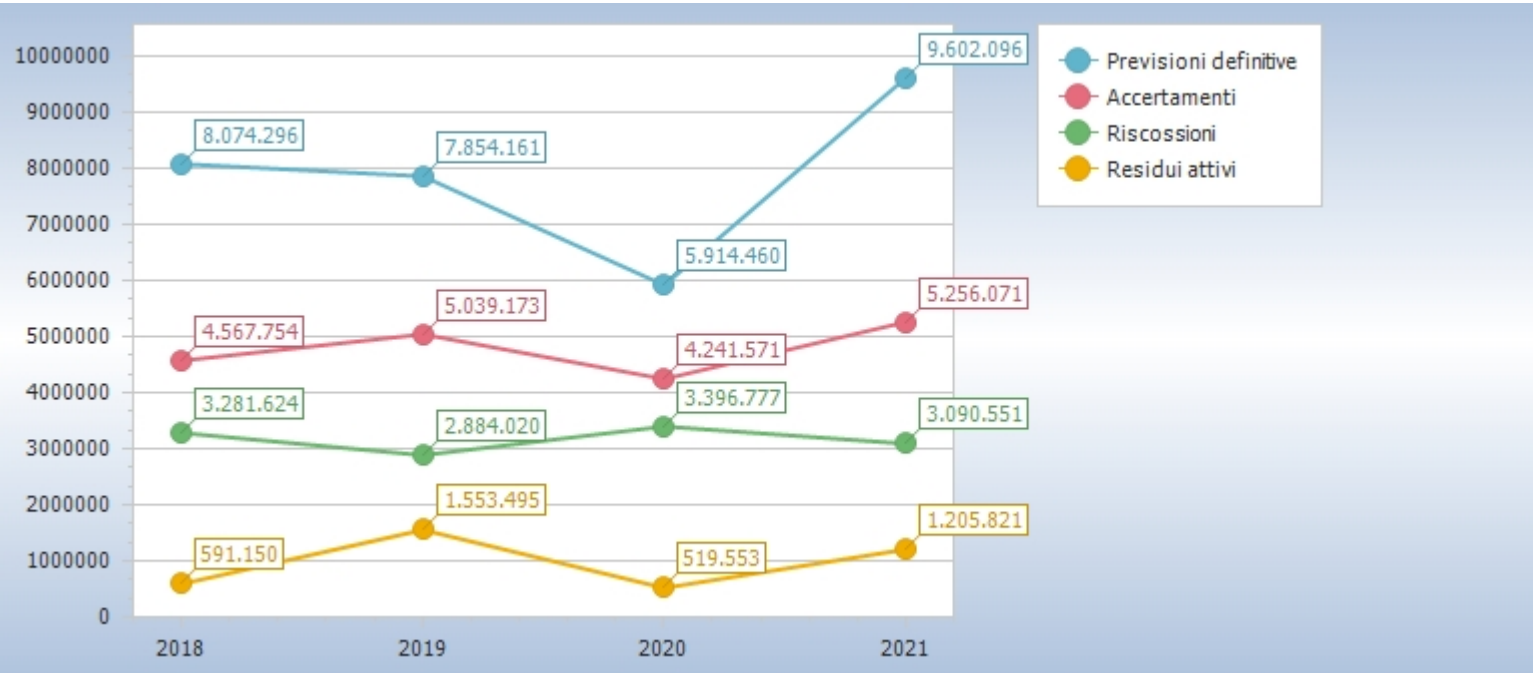

LA GESTIONE RESIDUI

In occasione del riaccertamento ordinario 2021 approvato con deliberazione della Giunta Comunale n. 54 del 11.04.2022 il Comune ha dato seguito al disposto del Principio Generale della Competenza Finanziaria c.d. Potenziata, stralciando dal conto del bilancio tutti quegli impegni per i quali non è stata verificata l'obbligazione sottostante. Da tale operazione discende il risultato di amministrazione, nella sua componente derivante dalla gestione residui.

Oltre a tale operazione, si è provveduto alla verifica puntuale dei residui attivi, che rappresentano crediti esigibili e non incassati.

Andamento gestione residui								
Titolo		Residui iniziali	Variazioni			Residui rimasti	Residui incassati	Residui al 31/12
			Maggiori residui	Minori residui	Totale			
1	Entrate correnti di natura tributaria, contributiva e perequativa	700.627,20	0,00	22.539,12	-22.539,12	678.088,08	80.345,74	597.742,34
2	Trasferimenti correnti	176.570,54	0,00	0,00	0,00	176.570,54	212,00	176.358,54
3	Entrate extratributarie	505.123,30	40.586,65	0,00	40.586,65	545.709,95	82.673,72	463.036,23
4	Entrate in conto capitale	87.810,85	0,00	0,00	0,00	87.810,85	78.632,89	9.177,96
6	Accensione Prestiti	10.653,87	0,00	0,00	0,00	10.653,87	0,00	10.653,87
9	Entrate per conto terzi e partite di giro	16.272,97	0,00	0,00	0,00	16.272,97	166,97	16.106,00
Totale		1.497.058,73	40.586,65	22.539,12	18.047,53	1.515.106,26	242.031,32	1.273.074,94

Titolo		Residui iniziali	Variazioni			Residui rimasti	Residui pagati	Residui al 31/12
			Maggiori residui	Minori residui	Totale			
1	Spese correnti	971.542,68	0,00	0,00	0,00	971.542,68	451.193,44	520.349,24
2	Spese in conto capitale	263.741,00	0,00	0,00	0,00	263.741,00	167.688,13	96.052,87
7	Uscite per conto terzi e partite di giro	52.359,57	0,00	0,00	0,00	52.359,57	11.691,93	40.667,64
Totale		1.287.643,25	0,00	0,00	0,00	1.287.643,25	630.573,50	657.069,75

In base al principio contabile applicato concernente la contabilità finanziaria, allegato 4/2 del D.Lgs 118/2011 come modificato ed integrato dal D.Lgs 126/2014 e dai successivi D.M sono accertate per l'intero importo del credito anche le entrate di dubbia e difficile esazione, per le quali non è certa la riscossione integrale.

Si è proceduto quindi a determinare, per ciascuna delle entrate che sono incerte nella loro riscossione, come gli accertamenti tributari, le violazioni al codice della strada, ecc. l'importo dei residui complessivo come risultano alla fine dell'esercizio appena concluso, a seguito dell'operazione di riaccertamento ordinario.

In occasione del riaccertamento ordinario, previsto dal par. 9.1 del Principio Contabile Applicato della Contabilità Finanziaria, il Comune di Gaglianico ha applicato in modo puntuale il principio generale della Competenza Finanziaria c.d. Potenziata, stralciando dal conto del bilancio tutti gli impegni ed accertamenti che non sottendono ad obbligazioni giuridicamente perfezionate ed esigibili.

Anzianità dei residui attivi al 31/12/2021

Titolo		Anno 2017 e precedenti	Anno 2018	Anno 2019	Anno 2020	Anno 2021	Totale
1	Entrate correnti di natura tributaria, contributiva e perequativa	198.309,37	75.300,00	111.540,00	212.592,97	367.642,18	965.384,52
2	Trasferimenti correnti	160.031,34	5.054,07	3.713,13	7.560,00	87.928,97	264.287,51
3	Entrate extratributarie	182.027,28	48.040,44	77.707,56	155.260,95	348.839,92	811.876,15
4	Entrate in conto capitale	2.695,00	1.325,75	4.534,27	622,94	283.691,76	292.869,72
6	Accensione Prestiti	10.653,87	0,00	0,00	0,00	0,00	10.653,87
9	Entrate per conto terzi e partite di giro	13.156,77	0,00	171,50	2.777,73	117.718,44	133.824,44
Totale		566.873,63	129.720,26	197.666,46	378.814,59	1.205.821,27	2.478.896,21

Anzianità dei residui passivi al 31/12/2021

Titolo		Anno 2017 e precedenti	Anno 2018	Anno 2019	Anno 2020	Anno 2021	Totale
1	Spese correnti	114.806,56	79.435,84	48.363,57	277.743,27	819.610,59	1.339.959,83
2	Spese in conto capitale	35.779,39	17.934,39	20.335,71	22.003,38	967.084,95	1.063.137,82
4	Rimborso Prestiti	0,00	0,00	0,00	0,00	2.200,00	2.200,00
7	Uscite per conto terzi e partite di giro	34.874,95	312,38	2.032,91	3.447,40	160.783,76	201.451,40
Totale		185.460,90	97.682,61	70.732,19	303.194,05	1.949.679,30	2.606.749,05

LA GESTIONE DI CASSA

La dinamica degli incassi e pagamenti ha avuto un andamento in linea con le previsioni e l'ente, come del resto negli anni precedenti, non ha fatto ricorso ad anticipazioni di cassa.

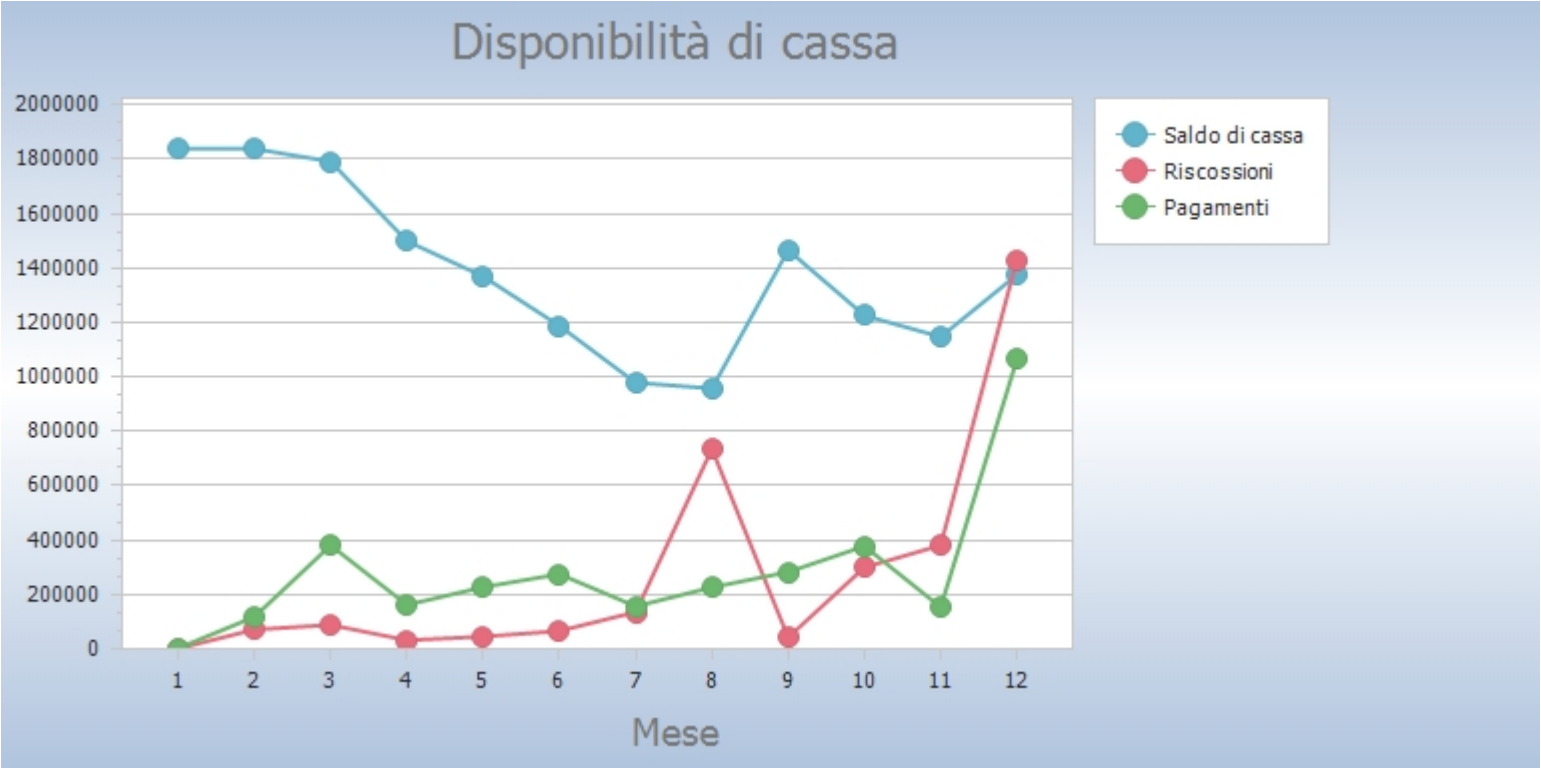

SALDI FINANZA PUBBLICA

Il DM 1/8/2019 in precedenza richiamato non precisa quale dei saldi considerati nel rendiconto della gestione debba essere considerato per verificare il rispetto dei vincoli di finanza pubblica (art. 1 comma 820 e 821 L.145/2018). La Commissione Arconet ha chiarito che “fermo restando l’obbligo di conseguire un Risultato di competenza (W1) non negativo, gli enti devono tendere al rispetto dell’Equilibrio di bilancio” (W2) che rappresenta l’effettiva capacità dell’ente di garantire, anche a consuntivo, la copertura integrale, oltre che agli impegni e al ripiano del disavanzo, anche ai vincoli di destinazione e agli accantonamenti di bilancio. Ciò premesso, si segnala, in ogni caso, che a legislazione vigente non sono previste specifiche sanzioni in merito al mancato rispetto”.

L'ANALISI ECONOMICO PATRIMONIALE DELL'ANNO 2021

L'articolo 2 del decreto legislativo 23 giugno 2011 n. 118 prevede, per gli enti in contabilità finanziaria, l'adozione di un sistema contabile integrato che garantisca la rilevazione unitaria dei fatti gestionali nei loro profili finanziario ed economico-patrimoniale. Con la conversione in legge del dl n.34 del 2019 è stato modificato l'art. 232, comma 2 del TUEL, prevedendo che gli obblighi di tenuta della contabilità economico-patrimoniale siano prorogati all'esercizio 2020 per i Comuni con popolazione inferiore ai 5.000 abitanti. La nuova norma non pone alcuna condizione alla facoltà del Comune di non redigere la CEP con riferimento al 2019, impegnandolo, in alternativa, ad elaborare uno stato patrimoniale semplificato anche sulla base di una proposta elaborata dalla Commissione Arconet. La proposta di modello semplificato è stata approvata da Arconet nella seduta dell'11 settembre scorso, con il concorde concorso di tutte le componenti. Nell'ambito di tale sistema integrato, la contabilità economico-patrimoniale affianca la contabilità finanziaria, che costituisce il sistema contabile principale e fondamentale per fini autorizzatori e di rendicontazione dei risultati della gestione finanziaria, per rilevare i costi/oneri e i ricavi/proventi derivanti dalle transazioni poste in essere da una amministrazione pubblica (come definite nell'ambito del principio applicato della contabilità finanziaria) al fine di:

- predisporre il conto economico per rappresentare le "utilità economiche" acquisite ed impiegate nel corso dell'esercizio, anche se non direttamente misurate dai relativi movimenti finanziari, e per alimentare il processo di programmazione;
- consentire la predisposizione dello Stato Patrimoniale (e rilevare, in particolare, le variazioni del patrimonio dell'ente che costituiscono un indicatore dei risultati della gestione);
- permettere l'elaborazione del bilancio consolidato di ciascuna amministrazione pubblica con i propri enti e organismi strumentali, aziende e società;
- predisporre la base informativa necessaria per la determinazione analitica dei costi;
- consentire la verifica nel corso dell'esercizio della situazione patrimoniale ed economica dell'ente e del processo di provvista e di impiego delle risorse; - conseguire le altre finalità previste dalla legge e, in particolare, consentire ai vari portatori d'interesse di acquisire ulteriori informazioni concernenti la gestione delle singole amministrazioni pubbliche.

Le transazioni delle pubbliche amministrazioni che si sostanziano in operazioni di scambio sul mercato (acquisizione e vendita) danno luogo a costi sostenuti e ricavi conseguiti, mentre quelle che non consistono in operazioni di scambio propriamente dette, in quanto più strettamente conseguenti ad attività istituzionali ed erogative (tributi, contribuzioni, trasferimenti di risorse, prestazioni, servizi, altro), danno luogo ad oneri sostenuti e proventi conseguiti.

I CRITERI DI VALUTAZIONE APPLICATI

Lo Stato Patrimoniale e del Conto Economico sono stati predisposti applicando in maniera puntuale il disposto del Principio Contabile Applicato della Contabilità Economico-Patrimoniale e, laddove il disposto normativo non fosse esaustivo, sono stati applicati i Principi Contabili enucleati dall'Organismo Italiano per la Contabilità (OIC).

LO STATO PATRIMONIALE

L'ATTIVO IMMOBILIZZATO

Gli elementi patrimoniali destinati a essere utilizzati durevolmente dall'ente sono iscritti tra le immobilizzazioni. Queste si suddividono in immobilizzazioni immateriali, materiali e finanziarie. La valutazione degli stessi avviene secondo quanto disposto ai punti 6.1, 9.3 e 3.18 dell'allegato 4/3 al D. Lgs. 118/2011. Le immobilizzazioni materiali a sua volta si suddividono in Beni demaniali, Altre immobilizzazioni materiali e Immobilizzazioni in corso ed acconti. Con il Decreto Ministero dell'Economia e Finanze del 18 maggio 2017, 5° decreto di aggiornamento all'armonizzazione, è stato introdotto nel prospetto del Passivo dello Stato Patrimoniale il valore delle Riserve Indisponibili; questo perché le voci dell'attivo patrimoniale di un Ente Territoriale sono prevalentemente di natura demaniale o non disponibile, quindi rappresentarle nel Patrimonio Netto è fuorviante al fine della rappresentazione veritiera e corretta della situazione patrimoniale. Per sterilizzare tale rappresentazione sono istituite le Riserve Indisponibili, quale parte ideale del Patrimonio Netto.

I CREDITI

I crediti di funzionamento sono iscritti nell'attivo dello Stato patrimoniale solo se corrispondenti ad obbligazioni giuridiche perfezionate esigibili, per le quali il servizio è stato reso o è avvenuto lo scambio dei beni.

IL PATRIMONIO NETTO

Per la denominazione e la classificazione del capitale o fondo di dotazione dell'ente e delle riserve si applicano i criteri indicati nel documento OIC (Organismo Italiano di Contabilità) n. 28 "Il patrimonio netto", nei limiti in cui siano compatibili con i presenti principi. Per le amministrazioni pubbliche, che, fino ad oggi, rappresentano il patrimonio netto all'interno di un'unica posta di bilancio, il patrimonio netto, alla data di chiusura del bilancio, dovrà essere articolato nelle seguenti poste: a) fondo di dotazione; b) riserve; c) risultati economici positivi o (negativi) di esercizio

Il fondo di dotazione rappresenta la parte indisponibile del patrimonio netto, a garanzia della struttura patrimoniale dell'ente.

"Le riserve costituiscono la parte del patrimonio netto che, in caso di perdita, è primariamente utilizzabile per la copertura, a garanzia del fondo di dotazione previa apposita delibera del Consiglio, salvo le riserve indisponibili, istituite a decorrere dal 2017, che rappresentano la parte del patrimonio netto posta a garanzia dei beni demaniali e culturali o delle altre voci dell'attivo patrimoniale non destinabili alla copertura di perdite:

1) "riserve indisponibili per beni demaniali e patrimoniali indisponibili e per i beni culturali", di importo pari al valore dei beni demaniali, patrimoniali e culturali iscritto nell'attivo patrimoniale, variabile in conseguenza dell'ammortamento e dell'acquisizione di nuovi beni. I beni demaniali e patrimoniali indisponibili sono definiti dal codice civile, all'articolo 822 e ss. Sono indisponibili anche i beni, mobili ed immobili, qualificati come "beni culturali" ai sensi dell'art. 2 del D.lgs 42/2004 – Codice dei beni culturali e del paesaggio che, se di proprietà di enti strumentali degli enti territoriali, non sono classificati tra i beni demaniali e i beni patrimoniali indisponibili. Tali riserve sono utilizzate in caso di cessione dei beni, effettuate nel rispetto dei vincoli previsti dall'ordinamento. Per i beni demaniali e patrimoniali soggetti ad ammortamento, nell'ambito delle scritture di assestamento, il fondo di riserva indisponibile è ridotto annualmente per un valore pari all'ammortamento di competenza dell'esercizio, attraverso una scrittura di rettifica del costo generato dall'ammortamento;

2) "altre riserve indisponibili".

Per i Comuni, la quota dei permessi di costruire che - nei limiti stabiliti dalla legge - non è destinata al finanziamento delle spese correnti, costituisce incremento delle riserve.

STATO PATRIMONIALE 2021					
Attività		2021	2020	referimento art.2424 CC	referimento DM 26/4/95
I	TOTALE CREDITI vs PARTECIPANTI (A)	0,00	0,00		
	Immobilizzazioni immateriali			BI	BI

1	Costi di impianto e di ampliamento	0,00	0,00	BI1	BI1
2	Costi di ricerca sviluppo e pubblicità	0,00	0,00	BI2	BI2
3	Diritti di brevetto ed utilizzazione opere dell'ingegno	-2.202,97	0,00	BI3	BI3
4	Concessioni, licenze, marchi e diritti simile	0,00	0,00	BI4	BI4
5	Avviamento	0,00	0,00	BI5	BI5
6	Immobilizzazioni in corso ed acconti	13.207,47	10.187,97	BI6	BI6
9	Altre	0,00	0,00	BI7	BI7
	Totale immobilizzazioni immateriali	11.004,50	10.187,97		
II	Immobilizzazioni materiali				
1	Beni demaniali	4.806.506,04	4.989.221,63		
1.1	Terreni	0,00	0,00		
1.2	Fabbricati	0,00	0,00		
1.3	Infrastrutture	4.806.506,04	4.989.221,63		
1.9	Altri beni demaniali	0,00	0,00		
III	Altre immobilizzazioni materiali	8.427.804,67	8.621.366,23		
2.1	Terreni	360.984,00	360.984,00	BII1	BII1
2.2	Fabbricati	7.747.274,63	7.915.026,90		
2.3	Impianti e macchinari	197.334,59	209.979,60	BII2	BII2
2.4	Attrezzature industriali e commerciali	-282,10	0,00	BII3	BII3
2.5	Mezzi di trasporto	34.749,94	38.228,34		
2.6	Macchine per ufficio e hardware	16.678,96	23.505,05		
2.7	Mobili e arredi	36.017,98	32.835,66		
2.8	Infrastrutture	-1.694,08	0,00		
2.99	Altri beni materiali	36.740,75	40.806,68		
3	Immobilizzazioni in corso ed acconti	1.375.988,43	75.488,89	BII5	BII5
	Totale immobilizzazioni materiali	14.610.299,14	13.686.076,75		
IV	Immobilizzazioni Finanziarie				
1	Partecipazioni in	1.411.537,87	1.411.537,87		
2	Crediti verso	0,00	0,00		
3	Altri titoli	0,00	0,00	BIII3	
	Totale immobilizzazioni finanziarie	1.411.537,87	1.411.537,87		
	TOTALE IMMOBILIZZAZIONI (B)	16.032.841,51	15.107.802,59		
I	Rimanenze	0,00	0,00	CI	CI
	Totale rimanenze	0,00	0,00		
II	Crediti				
1	Crediti di natura tributaria	346.927,29	209.012,63		
2	Crediti per trasferimenti e contributi	549.488,10	254.907,43		
3	Verso clienti ed utenti	178.356,04	60.097,43	CII1	CII1
4	Altri Crediti	460.552,42	192.149,24		
	Totale crediti	1.535.323,85	716.166,73		
III	Attività finanziarie che non costituiscono immobilizzi				
1	Partecipazioni	0,00	0,00	CIII1,2,3,4,5	CIII1,2,3
2	Altri titoli	0,00	0,00	CIII6	CIII5
	Totale attività finanziarie che non costituiscono immobilizzi	0,00	0,00		
IV	Disponibilità liquide				
1	Conto di tesoreria	1.740.812,67	1.839.089,85		

2	Altri depositi bancari e postali	98.222,14	98.222,14	CIV1	CIV1b e CIV1c
3	Denaro e valori in cassa	0,00	0,00	CIV2 e CIV3	CIV2 e CIV3
4	Altri conti presso la tesoreria statale intestati all'ente	0,00	0,00		
	Totale disponibilità liquide	1.839.034,81	1.937.311,99		
	TOTALE ATTIVO CIRCOLANTE (C)	3.374.358,66	2.653.478,72		
1	Ratei attivi	0,00	0,00	D	D
2	Risconti attivi	21.688,06	18.326,67	D	D
	TOTALE RATEI E RISCONTI (D)	21.688,06	18.326,67		
	TOTALE DELL'ATTIVO (A+B+C+D)	19.428.888,23	17.779.607,98		

I DEBITI DI FINANZIAMENTO

I debiti da finanziamento dell'ente sono determinati dalla somma algebrica del debito all'inizio dell'esercizio più gli accertamenti sulle accensioni di prestiti effettuati nell'esercizio meno i pagamenti per rimborso di prestiti.

I DEBITI DI FUNZIONAMENTO

I debiti funzionamento verso fornitori sono iscritti nello stato patrimoniale solo se corrispondenti a obbligazioni giuridiche perfezionate esigibili per le quali il servizio è stato reso o è avvenuto lo scambio dei beni. La corretta applicazione del principio della competenza finanziaria garantisce la corrispondenza tra i residui passivi diversi da quelli di finanziamento e l'ammontare dei debiti di funzionamento. I debiti sono esposti al loro valore nominale.

RATEI E RISCONTI PASSIVI E CONTRIBUTI AGLI INVESTIMENTI

I ratei e risconti sono iscritti e valutati in conformità a quanto precisato dall'art. 2424-bis, comma 6, codice civile.

STATO PATRIMONIALE 2021					
Passività		2021	2020	referimento art.2424 CC	referimento DM 26/4/95
I	Fondo di dotazione	3.771.140,17	3.771.140,17	AI	AI
II	Riserve	7.745.107,92	5.461.472,54		
b	da capitale	230.000,00	230.000,00	AII, AIII	AII, AIII
c	da permessi di costruire	298.406,72	242.250,91		
d	riserve indisponibili per beni demaniali e patrimoniali indisponibili e per i beni culturali	4.989.221,63	4.989.221,63		
e	altre riserve indisponibili	0,00	0,00		
f	altre riserve disponibili	2.227.479,57	0,00		
III	Risultato economico dell'esercizio	58.798,53	388,76	AIX	AIX
IV	Risultati economici di esercizi precedenti	388,76	0,00	AVII	
V	Riserve negative per beni indisponibili	0,00	0,00		
	TOTALE PATRIMONIO NETTO (A)	11.575.435,38	9.233.001,47		
1	Per trattamento di quiescenza	0,00	0,00	B1	B1
2	Per imposte	0,00	0,00	B2	B2
3	Altri	277.108,55	225.974,11	B3	B3
	TOTALE FONDI RISCHI ED ONERI (B)	277.108,55	225.974,11		
	TOTALE T.F.R. (C)	0,00	0,00		
1	Debiti da finanziamento	3.687.698,15	3.956.157,31		
2	Debiti verso fornitori	1.957.756,42	864.062,51	D7	D6

3	Acconti	0,00	0,00	D6	D5
4	Debiti per trasferimenti e contributi	246.546,24	228.018,18		
5	Altri debiti	411.602,79	195.562,56		
	TOTALE DEBITI (D)	6.303.603,60	5.243.800,56		
I	Ratei passivi	45.594,88	37.040,39	E	E
	Risconti passivi	1.227.145,82	812.311,88		
1	Contributi agli investimenti	1.227.145,82	812.311,88		
2	Concessioni pluriennali	0,00	0,00		
3	Altri risconti passivi	0,00	0,00		
	TOTALE RATEI E RISCONTI (E)	1.272.740,70	849.352,27		
	TOTALE DEL PASSIVO (A+B+C+D+E)	19.428.888,23	15.552.128,41		
	TOTALE CONTI D'ORDINE	305.184,30	305.184,30		

LE CONCLUSIONI

Con la presente relazione la giunta comunale, adempiendo agli obblighi di legge e di regolamento, illustra al consiglio comunale i risultati della gestione dell'esercizio finanziario 2021, desunti dal conto consuntivo, sulla base dei risultati conseguiti in rapporto ai programmi e ai costi sostenuti.

I dati illustrati e commentati rappresentano in modo veritiero e corretto la situazione finanziaria, economico e patrimoniale del Comune di Gaglianico.

Gaglianico, 11 aprile 2022

Il Sindaco
Paolo Maggia

Il Responsabile del Servizio
Finanziario
dott.ssa Valentina Santacaterina